



CAMPIONATI ASSOLUTI COPPIE LIBERE E SIGNORE

Salsomaggiore 28 settembre - 1 ottobre 2017

BOLLETTINO 2

Venerdì 29 settembre

Direttore: Nicola Di Stefano

Responsabile Layout: Livia Saibante
Stampa: Hassan El Maragi

Redazione: Francesca Canali, Alessandro Croci
Distribuzione: Gabriele Fornari, Giuseppe Pennici

PARTITI!



Qualche settimana fa, Salsomaggiore e Tabiano sono state teatro di una spettacolare gara fra "bolidi senza motore" (nella foto in alto, un momento della corsa). Le coppie che guidavano i veicoli, da loro costruiti e perfezionati con passione, hanno dovuto avventurarsi lungo un percorso fatto di curve a gomito, chicane, ostacoli, prove speciali e sorprese...

Dopo 44 smazzate, ieri si sono delineate le Semifinali.

Nella serie Open, 96 coppie hanno conquistato l'accesso alla Semifinale A. In ciascuno dei quattro gironi in cui questa è suddivisa, ora sarà necessario rientrare fra le prime sette per accedere alla Finale, le cui porte si apriranno anche alle prime sei coppie della Semifinale B. Il miglior punteggio delle qualificazioni è stato quello di Alberto Grillo - Riccardo Vitale (67,01%).

Nella serie Femminile, 48 coppie hanno guadagnato la Semifinale A. Per raggiungere la Finale, occorrerà rientrare fra le prime otto di uno dei due raggruppamenti della Semifinale A, o fra le prime sei della Semifinale B. In cima alla classifica delle qualificazioni, Francesca Piscitelli - Simonetta Paoluzi (67,38%).

Sarà un'altra giornata di curve a gomito, chicane, ostacoli, prove speciali e sorprese: pronti, partenza...

F.C.

Programma

COPPIE LIBERE E SIGNORE

Semifinali A

14.00	30 smazzate
21.30	16 smazzate

Semifinale B

15.00	22 smazzate
21.00	22 smazzate

Sommario

♦ Diario dei Campionati	Pag. 2
♦ Classifiche Qualificazioni Coppie Libere	Pag. 3
♦ Comunicazioni Direzione Campionati	Pag. 5
♦ Classifiche Qualificazioni Coppie Signore	Pag. 6
♦ Quiz del giorno	Pag. 7
♦ Carry Over - Coppie Libere e Signore	Pag. 8
♦ Intervista: "Franco Masoero" - Canali	Pag. 9
♦ Risposte ai Quiz del giorno	Pag. 12
♦ Articolo: "Io ho già mal di testa... e voi?" - Croci	Pag. 13



DISCIPLINA SPORTIVA
ASSOCIATA RICONOSCIUTA
DAL CONI

DIARIO DEL CAMPIONATO

Francesca Canali

UN "LEONE DI LIONE" È CON NOI



Alvise Ferri (capo delegazione), Andrea Buratti, Giuseppe Failla, Stefano Sabbatini, Ruggero Pulga, Aldo Mina, Amedeo Comella, Francesco Ferlazzo Natoli (Presidente FIGB), Pierfrancesco Parolaro (cng) sul podio dei Mondiali

Hanno guadagnato l'argento ai Campionati del Mondo a squadre Senior che si sono disputati a Lione in Agosto. Dopodiché, come dice Ruggero Pulga, "hanno rimesso in gioco la faccia" presentandosi in identica formazione alla fase finale della Coppa Italia Over 60 che si è tenuta qui a Salso la scorsa settimana. E, sempre citando Pulga, "è andata bene."

Dei "leoni di Lione" è qui a Salsomaggiore Giuseppe Failla, che sta partecipando al Campionato a coppie open insieme al figlio Andrea. I due hanno vinto il titolo nel 2013.

Il 2017 è un anno davvero speciale per Failla, che fra un successo bridgistico e l'altro si è anche sposato (con Francesca Carnicelli, che a sua volta sta partecipando al Campionato, nella serie Femminile). Auguri!

DALLA SPAGNA CON FURORE



Dario Attanasio (coach), Andrea Manganella, Alvaro Gaiotti, Sebastiano Scatà, Francesco Chiarandini

Sono tornati dalla Spagna con la medaglia d'oro al collo. Francesco Chiarandini, Alvaro Gaiotti, Andrea Manganella e Sebastiano Scatà, guidati dal coach Dario Attanasio, hanno vinto i Campionati Europei Universitari che si sono appena svolti a Fuengirola. La squadra Azzurra ha giocato sotto l'insegna dell'Università di Padova, l'ateneo a cui sono iscritti Chiarandini (aspirante tecnico radiologo), Gaiotti (studente di filosofia) e Manganella (futuro ingegnere), mentre Scatà studia ingegneria a Catania. Già campioni del mondo a squadre under 21, hanno emozionato ancora una volta l'Italia e battezzato l'inizio dell'anno accademico nel più glorioso dei modi (peraltro, proprio oggi, ricorre l'anniversario della fondazione dell'Università degli Studi di Padova, istituita ufficialmente il 29 settembre 1222). Dario è qui e sta giocando con un altro giovanissimo: il suo pupillo Giacomo Percario. Anche Andrea sta partecipando al Campionato. Approfondimenti sull'avventura di Fuengirola saranno pubblicati in questi bollettini.

OGGI, 29 SETTEMBRE...

Oggi è il 29 settembre, data celebrata da Lucio Battisti in una famosa canzone.

Un partecipante al Campionato, che chiede di rimanere anonimo, ci propone questa rivisitazione del testo.

*Seduto in quel Palazzo
di fronte ad un "pazzo"
Guardavo coppie che
vincevan grazie a me
Poi d'improvviso lui
sorrise
e ancora prima di capire
mi trovai a giocare sei fiori
come se non ci fossimo fittati a cuori...*



BUON COMPLEANNO! Se li incrociate per le sale del Palazzo, non dimenticate di fare loro gli auguri! **Antonella Matticari** ed **Enrico Catella** festeggiano oggi il loro Compleanno.

Classifica Qualificazioni Coppie Libere

la classifica è soggetta a conferma ufficiale

1°	Grillo Alberto	- Vitale Riccardo	67,01	39°	Gaddi Camillo	- Rossi Carlo	53,37
2°	Cedolin Franco	- Zago Serenina	64,54	40°	Devoto Rosa	- Villa Antonio	53,15
3°	Giubilo Valerio	- Gandoglia Alessandro	62,12	41°	Olivieri Gabriella	- Zaleski Roman	53,08
4°	Franchi Arrigo	- Lanzarotti Massimo	61,14	42°	Bertazzoni Maurizio	- Lazzari Ezio	53,07
5°	Ferrara Michele	- Massaroli Giuseppe	60,68	43°	Boninsegna Paolo	- Pratesi Andrea	52,96
6°	Ferro Giuseppe	- Lucchesi Giovanni	60,66	44°	Beltrami Raffaella	- Terzi Stefano	52,88
7°	Gerli Aldo Giovanni	- Iavicoli Federico	59,36	45°	Cafiero Maurizio	- Quario Federico	52,82
8°	Cammarata Michele	- Valsega Cristiano	59,22	46°	Scarioni Luciano	- Tirelli Giuliano	52,73
9°	Conti Fabrizio	- Villani Claudio	58,98	47°	Bonfiglio Eugenio	- Caterino Giuseppina	52,72
10°	Bobbio Giovanni	- Medusei Andrea	58,90	48°	Cividin Sara De Sario	- Saina Guerrino	52,48
11°	Cloro Enrico	- Manganella Andrea	58,36	49°	Barban Carlo Angelo	- Rinaldi Erminio	52,37
12°	Franceschelli Gianni	- Guaraldi Andrea	58,06	50°	Cesati Alberto	- Zucchini G. Carlo	52,27
13°	Ceccanti Devid	- Fineschi Duccio	57,89	51°	Bosi Amatore	- Zanoni Piero	52,27
14°	Berrettini Lorenzo	- Garzi Fabio	57,63	52°	Fiocco Amedeo	- Vitali Paolo	52,25
15°	Abate Mario	- Pagani Daniele	57,50	53°	Ferrarini Fabrizio	- Griffoni Andrea	52,23
16°	Boscarino Riccardo	- Donzi Maurizio	57,47	54°	Colaella Maurizio	- Rosaverde Antonio	52,22
17°	Pollastrini Marco	- Rosa Piergiorgio	57,01	55°	Mele Nicola	- Ottogalli Gianni	52,01
18°	Caldarelli Verino	- Vecchi Lanfranco	56,90	56°	Brunner Elfride	- Bruna Carlo	51,86
19°	Durisotto Denis	- Marioni Emilio	56,35	57°	Siddi Marcello	- Attene Angelino	51,78
20°	Calvi Liana	- Turletti Tola Giovanni	56,26	58°	Camerini Enos	- Ghinolfi Oscar	51,61
21°	Marino Leonardo	- Marinoni Pier Andrea	56,24	59°	Masoero Franco	- Vassallo Massimo	51,42
22°	Bardi Massimo	- Cicora Egidio	56,07	60°	Chizzoli Paolo	- Jelmoni Giampaolo	51,22
23°	Brunet Eugenio	- Doro Gianluca	55,94	61°	Boscarol Sergio	- Ligambi Luigi	51,17
24°	Caiti Iacopo	- Viotto Jacopo	55,90	62°	Bruno Giovanni	- Muricchio Enrico	51,15
25°	Colazingari Massimiliano	- Cerocchi Roberto	55,78	63°	Paolasini Sergio	- Ventura Paola	51,13
26°	Leboffe M. Teresa	- Piasini Antonio	55,57	64°	Baldi Matteo	- Murgia Francesco	51,13
27°	Salvestrini Claudio	- Zolfanelli Carla	55,38	65°	Di Franco Massimiliano	- Lanciano Roberto	51,12
28°	Montanari Giuseppe	- Moritsch Massimo	55,04	66°	Musso Piercarlo	- Reviglio Piero	51,10
29°	Colotto Giuseppe	- Pochini Claudio	54,82	67°	Lotti Gianna	- Tassinari Riccardo	51,10
30°	Percario Giacomo	- Attanasio Dario	54,76	68°	Miozzi Cristiano	- Pagano Rocco	51,10
31°	Hugony Fabrizio	- Vinci Francesco Saverio	54,44	69°	Pisano Gustavo	- Arcieri Pio	51,05
32°	Boazzo Roberto	- Rosso Roberto	53,97	70°	Papallo Salvatore	- Silvestri Enrico	50,90
33°	Dario Bruno	- Guidi Dario	53,91	71°	Morelli Fabrizio	- Ruspa Gian Paolo	50,86
34°	Mangini Pietro	- Papagalli Roberto	53,88	72°	Forcisi Cristina	- Rivano Fulvio	50,85
35°	Bertoncelli Piero	- Gambigliani Eugenio Zoccoli	53,74	73°	Bambini Enrica	- Di Salvo Vincenzo	50,70
36°	Bussotti Paolo	- Cirillo Maurizio	53,62	74°	Taioli Donati Simonetta	- Plutino Bruno	50,66
37°	Mele Gaetano	- Vivaldi Antonio	53,46	75°	Stoppini Francesca	- Terigi Claudio	50,64
38°	Scorletti Massimo	- Trioni Mario	53,39	76°	Kuhar Dario	- Rusalen Angelo	50,51



77° Fossi Niccolò	- Taccetti Carla	50,39	115° Martini Giorgio	- Sartorio Claudio	46,17
78° Augello Claudio	- Maugeri Dario	50,31	116° Bertoglio Manuela	- Pagani Giuseppe	46,16
79° Negri Patrizia	- Russo Gabriele	50,01	117° Ballotta Franca	- La Torre Rocco Quirino	46,13
80° Turi Mario	- Vio Fulvio	49,89	118° Pellegrini Carla	- Zardus Flavio	45,65
81° Palmieri Maurizio	- Sciubba Elisabetta	49,81	119° Sorrentino Marianna	- Viggiano Filippo	45,59
82° Failla Andrea	- Failla Giuseppe	49,78	120° Fiaschi Sabrina	- Fiaschi Andrea	45,58
83° Garbati Giancarlo	- Ulleri Stefano	49,62	121° Scullin Giordano	- Tamburrini Cesare	45,57
84° Mantineo Emanuele	- Mantica Roberto	49,61	122° Pomilia Antonino	- Salpietra Federico	45,46
85° Gagliardi Virgilio	- Guermani Paolo	49,60	123° Grasso Maria	- Ambroggio Alberto	45,11
86° Micheli Guido Bruno	- Satalia Sabina	49,49	124° Abbo Paolo	- Rago Maria Giovanna	44,91
87° Libetti Alessandro	- Arzilli Roberto	49,36	125° Dolia Mauro	- Spanu Carlo	44,81
88° Devoto Sergio	- Lucchesi Sandra	49,30	126° Leonardi Alberto	- Ricci Stefano	44,49
89° Prayer Stefano	- Tosi Stefano	49,21	127° Baron Gabriele	- Niola Andrea	44,11
90° Fiori Stefano	- Garribba Michele	49,09	128° Allegrezza Paolo	- Rossi Fabrizio	44,09
91° Cadel Agnese	- Gaiotti Walter	48,96	129° Costa Paolo Luca	- Cosimelli Roberto	44,00
92° Cusumano Ferdinando	- Costanza Carlo Jr	48,93	130° Giannotti Eugenio Daniele	- Trivisonno Maria Rosaria	43,96
93° Rocco Bruno	- Cadario Anna Maria	48,86	131° Cattani Luciano	- De Pauli Giuseppe	43,84
94° Di Martino Tiziana	- Ulivagnoli Gino	48,64	132° Bergamin Giovanni	- Murari Luciano	43,83
95° Cavagna Marco	- Grimaldi Federico Alfassio	48,55	133° Benigno Paolo	- Gollin Rosella	43,69
96° Brugnattelli Claudio	- Carugati Fabio	48,52	134° Crugnola Massimo	- Matticchio Luca	43,48
97° Catella Enrico	- Monaco Anna	48,38	135° Conforti Antonio	- Tanini Gabriele	43,00
98° Cucchiarelli Armano	- Quagliozzi Marco	48,22	136° Conte Loredana	- Manfredotti Alberto	42,98
99° Back Stefano	- Balbi Gianni	48,09	137° Brogi Antonio	- Manassero Carlo	42,93
100° Castellani Enrico	- Di Sacco Maurizio	48,01	138° Maddio Anna	- Minciaroni Sergio	42,62
101° Piras Salvatore	- Traverso Pietro Michele	47,94	139° Licini Roberto	- Pipola Giuseppe	42,40
102° Maffei Luigi Paolo	- Cappagli Franca Maria	47,86	140° Cavosi Giorgio	- Pontelli Giorgio	41,60
103° Gozzi Alessandro	- Lotti Daniela	47,79	141° Piras Alberto	- Spano Alberto	41,17
104° Cappelli Sergio	- De Martinis Carlo	47,42	142° Caschili Flaviana	- Matessi Arnaldo	41,04
105° Fiorellino Guido	- Esposito Luigi	47,31	143° Bonifacio Antonio	- Cuccurullo Andrea	40,82
106° Paoli Walter	- Trettl Ernst	46,89	144° Giachetti Giancarlo	- Artoni Luciano	40,50
107° Di Bello Furio	- Frenna Giuseppe	46,79	145° Giannotti Francesco	- Luceno' Salvatore	40,09
108° Baldini Massimo	- Gragnoli Paolo	46,77	146° Morelli Riccardo	- Mazza Federico	39,69
109° Casassa Gianfranco	- Mattoli Mario	46,73	147° Banchetti Rosalba	- Perini Claudio	39,62
110° Foschini Luca	- Mieti Renzo	46,69	148° Pallaroni Fabio	- Ariatta Francesco	39,56
111° Dotti Flavio	- Marchetti Giampaolo	46,57	149° Bella Luigi	- Garuti Adriana	39,48
112° Cordaro Marco	- Recalcatti Luigi	46,57	150° Mambretti Roberto	- Rossano Enza	38,68
113° Bassi Barbara	- Cinelli Marco	46,41	151° Giornetti Roberto	- Marchetti Gabriella	36,89
114° Calbucci Davide	- Campedelli Anna Maria	46,18	152° Castellucci Giancarlo	- Grana' Giuseppina	35,04

Classifiche Qualificazioni

PROVVISORIE

I risultati diverranno definitivi entro le 10.00 di questa mattina. Scaduto questo termine si procederà alla composizione dei gironi di semifinale.

In particolare per la cancellazione di una concessione (art.71) o un disaccordo sulle prese vinte (Art.79B) si potrà intervenire solo entro il periodo di tempo stabilito dall'art. 79C, vale a dire entro 30' dalla esposizione delle fiches.

Per quanto riguarda l'errato inserimento del dichiarante (assegnazione di un punteggio alla linea sbagliata) o la scoperta di un board non conforme (art.87) eventuali reclami saranno accettati sino alle 10.00.



Il nuovo Codice del Bridge di Gara entrerà in vigore il 30 settembre, ciò nonostante, poiché questo Campionato ha avuto inizio col Codice 2007, verrà portato a termine con lo stesso.



Nell'ultima sessione di gioco il tempo per le eventuali richieste di correzione, sarà di 15 minuti.

Ricordiamo che i giocatori riceveranno, nel corso dell'ultimo turno, il proprio score personale in modo da poter verificare la corretta immissione dei risultati di tutti i turni tranne l'ultimo; ed inoltre sarà loro possibile stampare

immediatamente il proprio score personale nelle postazioni posizionate all'ingresso della sala FERRARO



INTEGRAZIONE CIRCOLARE COPPIE FEMMINILI

SEMIFINALE

Alla fase di semifinale parteciperanno tutte le coppie divise in due gruppi (A e B) sulla base della classifica della qualificazione:

- **Nel primo gruppo (A) le coppie classificate dalla 1^a alla 48^a posizione. Divise in 2 gironi di 24 coppie ciascuno, giocheranno 46 mani con formula Howell/Barometer e top per ogni girone.**

I gironi verranno composti tenendo conto della fase di qualificazione. Carry over.

- **Nel secondo gruppo (B) le rimanenti coppie. Divise in gironi, giocheranno 2 turni di 22 mani con formula Mitchell e top integrale.**

I gironi verranno composti tenendo conto della fase di qualificazione. Carry over.

FINALE

Le coppie classificate dalla 1^a alla 8^a posizione di ogni girone della semifinale A e **le prime 6 coppie della semifinale B** accederanno alla Finale e giocheranno 63 mani con formula Howell/Barometer. Carry over.

Sabato 30 settembre

ore 10.00 **15 mani**

ore 14.30 **30 mani**

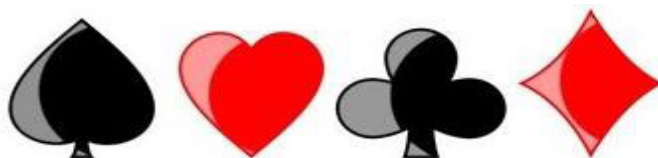

ATTENZIONE!

Il nostro obiettivo di offrire una gestione di gara puntuale ed efficiente, nobilitata dall'utilizzo delle bridgemate in tutte le fasi ed in tutti i gironi, impone che le coppie che volessero anticipare il proprio ritorno a casa possano farlo esclusivamente nei momenti in cui questo non causi grosse difficoltà di carattere organizzativo, e cioè alla fine della fase di qualificazione (giovedì notte) o al termine della fase di semifinale (venerdì notte), dandone obbligatoriamente immediata comunicazione al desk di ricevimento, non appena conclusa la sessione di gioco e comunque prima di lasciare il Palazzo dei Congressi.

Il ritiro in qualunque altro frangente della competizione, se non dovuto a motivi di salute documentati da certificato medico, sarà considerato, a mente dell'Art. 21 del Regolamento Campionati, abbandono di gara; ne conseguirà il deferimento d'ufficio di entrambi i componenti della coppia ai competenti Organi di Giustizia Sportiva.

Questa norma riguarda tutte le coppie presenti, indipendentemente dalla fase, dal livello del girone in cui stanno giocando e dalla propria posizione di classifica.

Grazie per la collaborazione.



La Direzione dei Campionati

Classifica Qualificazioni Coppie Signore

la classifica è soggetta a conferma ufficiale

1°	Paoluzi Simonetta	-	Piscitelli Francesca	67,38	53°	Pareglio Masca	-	Palmari Angela	49,56
2°	Agrillo Cinzia	-	Mofakhami Shahla	62,57	54°	Bianchini Gianna	-	Pellicciarini Sara	49,23
3°	Giuliani Dolores Fontanesi	-	Magelli Tiziana	61,41	55°	Donati Sandra	-	Puccini Grazyna	49,18
4°	Giuffredi Pinuccia	-	Pasta Marilena Boschi	61,07	56°	Dell'armi Cristina	-	Agnelli Maria Teresa	49,05
5°	Bartolacelli Gabriella	-	Treossi Annarita	60,92	57°	Cesari Barbara Pedicchio	-	Manzano Alida	48,98
6°	Baldi Elma	-	Federico Rita	60,21	58°	Aghemo Monica	-	Resnati Roberta	48,84
7°	Faller Bibi	-	Toracca Sandra Giordano	60,18	59°	Frassinelli Marzia	-	Fasano Anna Lisa	48,81
8°	Benedetti Roberta	-	Marcelli Cristina	60,04	60°	Fornari Luciana	-	Squellati Annamaria	48,73
9°	Desirello Rosalba	-	Perotti Fernanda	58,82	61°	Caharija Tamara Zuppin	-	Pizzagalli Vanna Alida Salce	48,48
10°	Cupellini Carla	-	Cattani Alessandra	58,65	62°	Buizza Ornella	-	Tirola Luisa	48,11
11°	Gentili Luigina	-	Venini Luisa	58,57	63°	Alessandro Savina	-	Pezzino Maria Rosaria	48,06
12°	Minorini Daniela	-	Rampini Mariella	57,89	64°	Benci Gloria	-	Romoli Anna Bonifacio	47,69
13°	De Felice Raffaella	-	Siciliano Rosalba	57,84	65°	Morelli Annamaria	-	Notti Rosanna	47,62
14°	Nesti Katia Bensi	-	Rossi Anna Maria	57,65	66°	Lapini Laura	-	Iapoce Francesca	47,38
15°	Francisci Rosanna Cerulli	-	Giannella Loretta	57,46	67°	Muccio Maurizia	-	Tortora Rosa Maria	47,32
16°	Fala' Virginia Cosignani	-	Rella Antonia Palanca	57,20	68°	Gamberucci M.Cristina	-	Taviani Paola Cavallucci	47,16
17°	Spano Paola	-	Valenti Donatella	57,12	69°	Basile Tiziana Tuttobene	-	Arnone Marcella	47,10
18°	De Batte Susanna	-	Lotti Maria Giovanna	56,88	70°	Bevilacqua Pamela	-	De Iorio Carla	46,72
19°	Monti Rosy	-	Santoni Nuccia	56,79	71°	Cignolini Livia	-	Martignoni Roselyne	46,67
20°	Cecconi Patrizia	-	Forti Darinka	56,70	72°	Battisti Lieselotte	-	Tessarollo Marina	46,66
21°	Palmas Tonina Gabriella	-	Palmas Simonetta	55,77	73°	Rebella Brunella	-	Starace Agata	46,56
22°	Piccioni Rosella	-	Virili Sara	55,51	74°	Fusari Emanuela	-	Pezzuoli M.Ludovica	46,39
23°	Chavarria Margherita	-	Moneta Alessandra	55,02	75°	Fantini Silvana Corino	-	Saglietti Wilma	46,24
24°	Albertazzi Marzia	-	Livi Daniela	54,53	76°	Pieri Barbara	-	Zorzi Susanna	46,09
25°	Armand Monique	-	Rossi Mariapina	54,24	77°	Carli Antonella	-	Ghezzi Margherita	46,00
26°	Franco Carmela	-	Matteoli Simona	54,15	78°	Montella Paola	-	Menicagli Milena	45,78
27°	Ferraris Silvia	-	Orefice Alba	54,06	79°	Benvenuti Silvia	-	Artioli Nadia	45,71
28°	De Fina Clara	-	Matticari Antonella	53,95	80°	De Girolamo Marica	-	Rugginenti Antonella	45,61
29°	Casella Ida Basile	-	Cortese Maria Rosaria	53,91	81°	Cannavale Paola	-	Gigliotti Donatella	45,22
30°	Danti Gabriella	-	Moscardi Mariangela	53,77	82°	Malocco Giovanna Bonetta	-	Papasergio Maria Pia	44,86
31°	Bertini Angela Giavara	-	Zancan Valentina	53,71	83°	Costa Marina	-	Mazzarone Francesca	44,61
32°	De Serafini Lilly	-	Mantica Laura Vergnano	53,24	84°	Boschi Loretta	-	Grava Patrizia	44,39
33°	Bednarczyk Renata	-	Mengascini Rossella	53,03	85°	Batacchi Elena	-	Rampioni Emma	44,32
34°	Cuzzi Monica	-	Ghezzi Paola	52,98	86°	Crespi Monica	-	Stagno Emanuela	44,31
35°	Stella Patrizia	-	Tirelli Alessandra	52,90	87°	De Brisis Isabelle	-	Lo Re Antonella	44,05
36°	De Marco Laura	-	Miranda Elisabetta	52,66	88°	Calamari Elena	-	Paglianti Francesca	43,52
37°	Santarelli Rita	-	Stagni Roberta	52,54	89°	Bonito Marina	-	Versari Edgarda	43,15
38°	Guffanti Patrizia	-	Nespoli Maria Maghenzani	52,30	90°	Dessi' Maria Francesca	-	Vacca Giuseppina	42,94
39°	Baroni Yvette	-	Lapini Rosa Letizia	52,19	91°	Giglio Paola	-	Algeri Alida	41,73
40°	Pisani Rosanna Goffredi	-	Romano Elisa	52,03	92°	Colucci Gabriella	-	Trestini Stefania	41,65
41°	Pasquare' Rita	-	Ranfagni Giovanna	52,02	93°	Fani Donata	-	Marcato Patrizia	41,58
42°	Pesci Fiorenza	-	Schianchi Giovanna	51,93	94°	Nisoli Rosanna	-	Theis Annarella Cornacchia	40,94
43°	Colonna Ornella Ligambi	-	Carnicelli Francesca	51,42	95°	Gritti Donatella	-	Locatelli Giovanna	40,93
44°	Condo' Claudia	-	Angiolella Roberta	51,35	96°	Di Bernardo Stefania	-	Talon Zoe'sampieri	40,81
45°	Caputo Gildana	-	De Longhi Pierangela	51,32	97°	Busi Elda	-	Calza Laura Della Giovanna	40,73
46°	Mantovani Marina	-	Azzolini Frenna Morena	51,04	98°	Costanzo Maria	-	Lanzara Laura	40,67
47°	Peruzzo Patrizia Biffi	-	Taiana Sandra	50,44	99°	Farci Maria	-	Gonzalez Pilar	40,49
48°	Brandolini Marinella	-	Ferraris Marinella	50,26	100°	Coppola Annamaria	-	De Pascale Teresa Maria	38,14
49°	Casadei Ilaria	-	Zanieri Margherita	50,10	101°	Delladio Nevia	-	Tessaro Graziella	36,24
50°	Carrese Daniela	-	Cosci Cosetta	49,95	102°	Giandolfi Susanna	-	Sampieri Doriana	35,66
51°	Calzoni Marina	-	Gadaleta Rossella	49,77	103°	Catello Giuseppina	-	Martin Daria	34,33
52°	Mugnai Isabella	-	Parelli Mirella Maria	49,57					

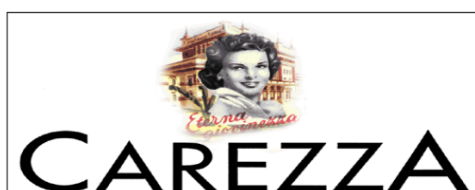

Quiz del giorno

Le risposte a pagina 12

			
Q 6 3	6 5 2	3	A K 8 7 6 5

Mitchell, E/O in zona

Ovest	Nord	Est	Sud
3 ♦	Passo	Passo	?



Classifiche e Curriculum personali con un click



Aggiungi gli amici alla tua Scuderia

www.federbridge.it

Carry Over

Copie Libere

Copie Signore

SEMIFINALE A

dal 1° al 4°	= 22 punti	dal 49° al 52°	= 10 punti
dal 5° al 8°	= 21 punti	dal 53° al 56°	= 9 punti
dal 9° al 12°	= 20 punti	dal 57° al 60°	= 8 punti
dal 13° al 16°	= 19 punti	dal 61° al 64°	= 7 punti
dal 17° al 20°	= 18 punti	dal 65° al 68°	= 6 punti
dal 21° al 24°	= 17 punti	dal 69° al 72°	= 5 punti
dal 25° al 28°	= 16 punti	dal 73° al 76°	= 4 punti
dal 29° al 32°	= 15 punti	dal 77° al 80°	= 3 punti
dal 33° al 36°	= 14 punti	dal 81° al 84°	= 2 punti
dal 37° al 40°	= 13 punti	dal 85° al 88°	= 1 punto
dal 41° al 44°	= 12 punti	dal 89° al 96°	= 0 punti
dal 45° al 48°	= 11 punti		

SEMIFINALE A

dal 1° al 2°	= 22 punti	dal 25° al 26°	= 10 punti
dal 3° al 4°	= 21 punti	dal 27° al 28°	= 9 punti
dal 5° al 6°	= 20 punti	dal 29° al 30°	= 8 punti
dal 7° al 8°	= 19 punti	dal 31° al 32°	= 7 punti
dal 9° al 10°	= 18 punti	dal 33° al 34°	= 6 punti
dal 11° al 12°	= 17 punti	dal 35° al 36°	= 5 punti
dal 13° al 14°	= 16 punti	dal 37° al 38°	= 4 punti
dal 15° al 16°	= 15 punti	dal 39° al 40°	= 3 punti
dal 17° al 18°	= 14 punti	dal 41° al 42°	= 2 punti
dal 19° al 20°	= 13 punti	dal 43° al 44°	= 1 punto
dal 21° al 22°	= 12 punti	dal 45° al 48°	= 0 punti
dal 23° al 24°	= 11 punti		

SEMIFINALE B

La percentuale realizzata nella fase di qualificazione peserà per un terzo sulla percentuale complessiva dopo i due tempi di semifinale.

FINALE

al 1° di ciascun girone della Semifinale A	=	32 punti
al 2° di ciascun girone della Semifinale A	=	28 punti
al 3° di ciascun girone della Semifinale A	=	24 punti
al 4° di ciascun girone della Semifinale A	=	20 punti
al 5° di ciascun girone della Semifinale A	=	16 punti
al 6° di ciascun girone della Semifinale A	=	12 punti
al 7° di ciascun girone della Semifinale A	=	8 punti
ai primi 4 della Semifinale B	=	4 punti
dal 5°/6° della Semifinale B	=	0 punti

FINALE

al 1° di ciascun girone della Semifinale A	=	20 punti
al 2° di ciascun girone della Semifinale A	=	18 punti
al 3° di ciascun girone della Semifinale A	=	16 punti
al 4° di ciascun girone della Semifinale A	=	14 punti
al 5° di ciascun girone della Semifinale A	=	12 punti
al 6° di ciascun girone della Semifinale A	=	10 punti
al 7° di ciascun girone della Semifinale A	=	8 punti
al 8° di ciascun girone della Semifinale A	=	6 punti
Dal 1° al 2° della Semifinale B	=	4 punti
dal 3° al 4° della Semifinale B	=	2 punti
dal 5° al 6° della Semifinale B	=	0 punti

CARRY OVER FINALI BAROMETER

Il Carry Over sarà automaticamente assegnato secondo la posizione effettiva che la coppia occuperà nel girone di finale, a prescindere dalla posizione acquisita nella fase di semifinale.



INTERVISTA A FRANCO MASOERO LA "MAUNA KEA" DI FRANCO

Francesca Canali

Mauna Kea è un vulcano situato nelle Isole Hawaii. La pendenza, 70 km per un dislivello positivo di oltre 4100 metri, gli è valsa la fama, nel ciclismo, di salita più difficile del pianeta.

Franco Masoero è famoso nel mondo del Bridge per i prestigiosi successi disseminati nell'arco di una lunga carriera e culminati con l'**argento europeo** ai Campionati a partecipazione libera a squadre Senior (Montecatini, giugno 2017). Anche fanatico ciclista, in Agosto il romano ha dovuto affrontare la sua "Mauna Kea": è stato convocato nella **Nazionale italiana open**, in coppia con **Benito Garozzo**, per i Campionati del Mondo a squadre.



Nel bridge quale è stata la tua più grande soddisfazione e quale la tua più grande delusione?

La più grande soddisfazione è stata proprio questa vittoria giovanile, anche perché abbiamo vinto con il 92% di media.

La sconfitta più brutta è stata questa di Lione...

Parliamo appunto dei Campionati del Mondo di Lione, in cui hai rappresentato l'Italia insieme al grande Benito Garozzo. Da quanto tempo giochi con "la leggenda vivente"?

Abbiamo iniziato a giocare insieme circa un anno fa.

Come hai iniziato a giocare a bridge?

Quando ancora studiavo, per fare compagnia alla nonna di un mio amico, io e lui abbiamo accettato di farci insegnare il bridge. Dopo la prima "lezione" mi sono subito innamorato del gioco e sono corso in libreria a comprare "l'ABC del bridge" di Federico Rosa.

Si dice che sei stato uno dei più forti juniores d'Italia. Cosa ricordi di quegli anni e in particolare della tua vittoria ai Campionati del MEC del 1979 con la Nazionale italiana?

Grande divertimento e appassionanti battaglie.

Giocavamo il "passo forte", sistema che mandava in crisi gli avversari e che purtroppo successivamente è stato proibito.

***** Un inserto sul "passo forte" è disponibile alla pagina seguente *****

Vi aspettavate questa convocazione?

Absolutamente no.

Come hai reagito alla convocazione?

Garozzo è stato convocato per la prima volta in Nazionale nel 1961. Ricevuta la chiamata, il 29 Marzo ha inviato un telegramma a Perroux, commissario tecnico, che riporto testualmente:

Ringrazio ambita designazione et confermo mia entusiastica partecipazione
Stop
Auguri cordialità
Benito Garozzo

Io allora ho inviato alla FIGB una e-mail (i telegrammi sono un po' superati...) identica, con lo stesso testo, ma firmata a mio nome.

FATTI SU FRANCO MASOERO

- ♠ È nato il 3 dicembre 1954; è di Roma
- ♠ È stato agente di commercio di prodotti ospedalieri
- ♠ Ha due figli: Luca (21 anni) e Gaia (19)
- ♠ È stato insegnante di bridge
- ♠ Grande appassionato di ciclismo e ciclista

- ♠ Nel suo palmares internazionale:
 - 1 ORO (MEC, 1979)
 - 1 ARGENTO (Europei a squadre senior a partecipazione libera, 2017)
- ♠ Nel suo palmares nazionale:
 - 5 ORI (Squadre Juniores 1977, Squadre open 1981, Coppie miste 1989 e 2011, Coppa Italia Men 2005)
 - 2 ARGENTI, 3 BRONZI

INSERTO: IL PASSO FORTE

Il "passo forte" era un sistema che si è diffuso negli anni '70 in Europa, Australia e Nuova Zelanda. Il passo di apertura mostra una mano forte, mentre la dichiarazione una mano debole (il punteggio dipende dalle varianti; nei casi più estremi, il passo di apertura mostra 14+ punti, mentre la dichiarazione a livello uno è 8-13).

A causa della sua potenza, è stato bandito prima negli Stati Uniti e successivamente negli altri continenti a partire dagli anni '80, con la motivazione che si tratta di un sistema "dominante", nel senso che impedisce agli avversari di utilizzare propriamente il proprio metodo licitativo.

Oggi questo sistema può essere impiegato esclusivamente nelle fasi finali della Bermuda Bowl e della Venice Cup (Campionati del Mondo a squadre Open e Femminili), con alcuni vincoli: la coppia deve consegnare la *convention card* con largo anticipo e la squadra perde la possibilità di scegliere gli avversari (deve dichiarare per prima il *line-up*).

Passo forte in azione.

Una mano dai Mondiali del MEC.

Da Bridge d'Italia Giugno/Luglio 1979:

Articolo di Ida Pellegri

Un gioco molto brillante si è visto in sala aperta nell'incontro fra gli juniores di Italia-Germania (Masero-Momigliano e Hausier-Spettstösser, quattro giovani dotatissimi). Mettetevi al posto del tedesco Spettstösser in Est con queste carte:

♠ K Q 8 5 ♥ K 6 5 2 ♦ 9 7 5 4 3 ♣ -

Ovest	Nord	Est	Sud
3♥	3♠	passo	passo!
passo	5♦	passo	4SA
passo	6♦	contro	5SA
passo	passo	?	surcontro

Cosa avreste dichiarato? Alcune spiegazioni, però. Il passo di Sud denuncia mano forte. Richiesto sul significato della licita di 4SA, Masero, in Nord, ha detto di ritenerla richiesta per i colori minori e che il 5SA, sempre secondo la sua interpretazione, era un forzante richiedente ulteriori informazioni. Dopo lunga riflessione, il giovane tedesco ha dichiarato 6♥. L'impegno è stato contratto e penalizzato di una presa.

Questa la smazzata completa:

♠ J 10 6 3 2

♥ 7

♦ K 10 8 2

♣ 4 3 2

♠ 4

♥ A Q J 10 9 8 3

♦ Q

♣ Q 10 9 7

♠ K Q 8 5

♥ K 6 5 2

♦ 9 7 5 4 3

♣ -

♠ A 9 7

♥ 4

♦ A J 6

♣ A K J 8 6 5

Era successo che nell'intenzione di Momigliano il 4SA era richiesta di assi e il 5SA era invito al grande slam. In sala chiusa, dove in E/O erano Duboin e Pietri, la licita ha avuto il seguente svolgimento:

Ovest	Nord	Est	Sud
4♥	passo	passo	1♣
passo	passo	5♣	contro
5♦	passo	surcontro	passo
		5♥	fine

Risultato: 5♥ fatte. Doppio score per l'Italia.

PASS	16+	BALANCED / UNBALANCED	1♣ = 0-7 POINTS 1♦ = 8+ MAX CONTROLS ETC.
1♣	10-15	5+♠/♦/♥/♣/♥/♠ 5-4 or 3-5 or 6-4	1♥ FORCING MANCHE OTHERS NATURALS MIN FORCING
1♦	10-15	5+♠/♦/♥/♣/♥/♠ 5+ or 3-5 or 6-4	1♥ FORCING MANCHE OTHERS NATURALS MIN FORCING
1♥	9-15	5+♠/♦/♥/♣/♥/♠ BALANCED 10-12 ARROWS IN ANY SUITS	1♠ RELAY 1NT FORCING MANCHE
1♠	10-15	5+♠/♦/♥/♣/♥/♠ 5-4 or 3-5 or 6-4	1NT FORCING MANCHE 2♦ AMBIGUOUS NOT FORCING
1NT	13-15	BALANCED or 5-3-3-2	2♦ FOR MAJORS MAY BE WEAK 2♥, 2♠, 2♣ INT = TRANSFERS
2♣	0-5	BALANCED / UNBALANCED	2♦ SEMI-FORCING 2NT FORCING MANCHE
2♦	6-9	BALANCED OR NOT VERY UNBALANCED	2NT FORCING MANCHE OTHERS NATURALS MIN FORCING
2♥	11-15	THREE SUITS	2NT FORCING MANCHE
2♠	6-9	ANY 5-5 or 6-5 or 6-4	2NT RELAY AMBIGUOUS
2NT	6-10	ANY WEAK BARRAGE: 6-7 CARDS	3♦ RELAY 3♥ RELAY FORCING MANCHE
3♣	7-10	6 CARDS: AQS, AKS, AXX 7 CARDS: AQS, AKS, AXX	3♥ RELAY
3♦	10-12	SHARIF'S ADR 7 th IN ANY SUITS	3♥ RELAY
3♥	7-10	♠ or ♥ 7 CARDS AQS, AKS	3♠ RELAY
3♠	4-7	5-5 or 6-5 or 6-4 WEAK	NATURALS
3NT	6-9	7 CARDS (AKS) or 6 CARDS (AKS)	NATURALS
4♣	9-14	♥: ARROWS or ARROWS + A	4♦ RELAY
4♦	9-14	♠: ARROWS or ARROWS + A	4♥ RELAY

In ricordo dei "bei tempi", Franco Masero tiene una copia del "passo forte" appesa al muro

Secondo te la Federazione ha fatto bene a convocarvi?

Diciamo che non c'era una coppia che si staccasse nettamente da noi. Alcuni magari potevano essere un po' più indicati... diciamo che è stata una convocazione "strana" ma plausibile.

Cosa si prova a giocare con un mito del Bridge?

È ovviamente un grande onore, ma mi dispiace che al Mondiale non abbiamo reso come avremmo dovuto e potuto.

Quali sono stati secondo te i motivi?

Sicuramente abbiamo pagato la complessità di sistema e il fatto di averlo voluto cambiare fino, praticamente, al giorno prima dell'inizio del Mondiale.

Mi rimane il rimpianto di quella mano in cui, contro la Nuova Zelanda, abbiamo giocato 5♣ invece di 6♥, perché è scattata una sequenza dichiarativa particolare di cui non mi sono ricordato.

Il capitano della Nazionale, Ezio Fornaciari, ha scelto di far giocare un po' di più i ragazzi rispetto a voi. Sei stato d'accordo con questa scelta?

Sì, penso che Fornaciari abbia fatto delle scelte corrette e sia stato un buon capitano. Non era certamente una situazione facile, ha saputo essere coraggioso.

Qual era l'atteggiamento degli avversari quando al loro tavolo arrivava il Maestro?

Soprattutto chi in passato lo aveva già conosciuto lo salutava con grande affetto. Per i corridoi della sede di gara, la gente lo fermava e gli chiedeva di scattare delle foto insieme a lui o di avere l'autografo. Sicuramente la sua presenza ha impreziosito e onorato l'intero mondiale.

Che effetto ti fa ripensare a questo Campionato?

Purtroppo un brutto effetto. Ad un certo punto eravamo anche terzi, e tutta la squadra si era illusa di poter almeno rientrare fra i primi otto per giocare i KO.

È stata una brutta delusione.

Ne hai parlato con Benito Garozzo?

Non ho più giocato con Benito da allora, né l'ho più sentito. Siamo entrambi rimasti male per le incomprensioni che ci sono state e dispiaciuti che la nostra coppia non abbia reso al meglio. Non so se in futuro giocheremo ancora insieme.

Non solo. Ho una specie di rifiuto psicologico e non gioco più con la stessa passione. Spero mi passi. Nel frattempo, vorrei dedicarmi ad insegnare il bridge nelle scuole. L'ho già fatto in passato, in un liceo, e mi piacerebbe riprendere in mano la cosa.

Cambiamo discorso e parliamo della tua passione per il ciclismo. Qual è il prossimo viaggio che stai preparando?

Sto programmando di andare fino a Capo Nord. La mia casa è disseminata di cartine geografiche perché sto cercando di pianificare il percorso. Ci dovrebbero volere circa due mesi. La mia ex moglie, però, pensa che sia un po' una follia. Anche lei comunque è appassionata: quando i nostri figli erano piccoli, abbiamo fatto il percorso da Zurigo a Parigi: all'andata passando per il Reno e al ritorno attraversando la Germania. Totale: 750 km a tratta! I bimbi stavano in un carretto attaccato alla bicicletta.

Sono anche arrivato fino a Salso qualche anno fa, ma ovviamente è tutta un'altra cosa!

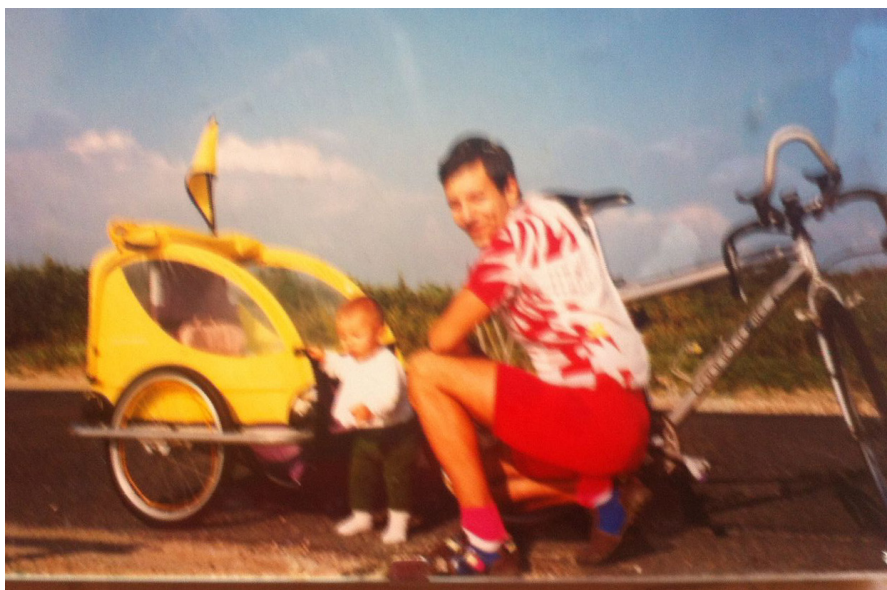

Franco Masoero con il figlio Luca prima di uno dei suoi viaggi. Oggi Luca è un ingegnere ed è a Shanghai per conseguire la seconda laurea. La seconda figlia, Gaia, studia ingegneria chimica a Milano

Risposte ai quiz del giorno

Le domande a pagina 7



MASSIMO LANZAROTTI

Passo. Può essere il peggior contratto che stanno giocando. Se faccio qualcosa in prima, è probabile che loro in zona paghino almeno 200.



VALERIO GIUBILO

Contro.



ALESSANDRO GANDOGLIA

Passo.

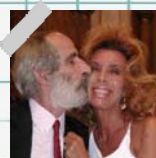

ENZA ROSSANO ANTONIO VIVALDI

Passo. Non ci avventuriamo...



DARIO ATTANASIO

Passo. Le tre carte di cuori mi inducono a passare...



FRANCO MASOERO

Contro.



IO HO GIÀ MAL DI TESTA... E VOI?

Alessandro Croci

Pensavate di venire qui a Salsomaggiore a giocare 1SA+1, oppure 2♠+1, o magari 4♥+1 e trascorrere al tavolo ore liete e rilassanti, sorseggiando una tazza di té caldo ed un pasticcino alla crema? Scordatevelo! Qui si soffre dalla prima all'ultima dichiarazione; dalla prima all'ultima carta.

Non ci credete? Guardate la mano numero 6, che arriva fra l'altro quando la gente non ha ancora avuto il tempo di scaldare il motore. Eppure è una delle mani di ieri pomeriggio che ha fatto più discutere.

Board 6 - dich. Est - EO in zona

♠ J1054	♠ AK873
♥ J86532	♥ A7
♦ —	♦ K632
♣ KQ10	♣ A5
♠ —	♠ Q962
♥ K9	♥ Q104
♦ A10754	♦ QJ98
♣ J97632	♣ 84

Ho avuto modo di osservarla una prima volta perché mi ero ripromesso di seguire qualche giocata di una delle coppie più simpatiche del Palazzo: Michele Ferrara e Giuseppe Massaroli.



Michele Ferrara

Vengono dalla ASD di San Giorgio del Sannio, ridente cittadina della Campania.

Sono tradizionalmente affezionati al fiori forte e, secondo me, sono molto bravi. La nostra amicizia deriva anche dal fatto che, durante il Festival Over 60 di Riccione, loro ed io pranziamo tutti i santi giorni

nello stesso ristorante. Gomito a gomito. E' vero che loro vanno solo di pizza ed acqua minerale, per il fatto che sono bridgisti seri e ci tengono al massimo del rendimento al tavolo. Viceversa, io viaggio a suon di cozze alla tarantina, tagliatelle al ragù e Trebbiano di Romagna. Ma questo è un altro discorso.

Così si evolve la loro complicata dichiarazione.

Ovest	Nord	Est	Sud
Ferrara		Massaroli	
1♠	passo	1♣	passo
3♦	passo	2♠	passo
4♣	passo	3SA	passo
4♥	passo	4♦	passo
4SA	passo	4♠	passo
6♣	passo	5♣	passo
		6♦	fine

Intanto comincerò col dire che, pur avendo iniziato a svolgere il mio lavoro da pochi minuti, la loro dichiarazione mi ha subito scaricato la biro, nonostante fosse seminuova. Il che mi ha innervosito un filino.



Giuseppe Massaroli

Poi però loro si sono fatti perdonare perché sono stati prodighi di spiegazioni, e così, forse, riesco a spiegarvi la logica dei loro cartellini.

1♣ è mano forte, 1♠ mostra 3 mezzi controlli, 2♠, 3♦, 3SA, 4♣ e 4♦ sono licite assolutamente naturali che descrivono le distribuzioni. L'ultima, ovviamente, stabilisce che l'atout da giocarsi sarà quadri. 4♥, 4♠, 4SA (contro cue-bid a cuori) e 5♣ sono tutte cue-bid miste. Il 6♣ di Michele offre un'ultima possibilità di scelta se giocare slam a fiori o a quadri.

Come vedete, le quadri sono diabolicamente 4-0; il che rende impossibile il mantenimento dello slam. Ma ci tengo a **"spezzare un'arancia"** a favore dei

miei due amici. Con la 2-2 a quadri, infatti, questo slam lo faceva anche la mia nipotina. Ma vi esorto ad osservare che, anche se ci fosse la 3-1 a quadri, basterebbe l'onore secco in Nord e vi garantisco che il buon Michele, ottimo conoscitore delle percentuali e della teoria della "scelta ristretta", non avrebbe esitato a catturare tutte le atout e confidare in una più che onesta ripartizione 3-2 delle fiori. Non mi sembra di chiedere tanto.

Ho visto giocare una seconda volta questa mano, un bel po' di tempo più tardi, ad una tavolo dove la coppia Bobbio-Medusei si è fermata ad un saggio e cauto 5♦. Poiché il contratto doveva essere giocato da Est, mettetevi nei panni di Verino Caldarelli, che deve attaccare con le carte di Sud. Sembra assai probabile che finisca con l'intavolare il Fante di picche. Be'... non ci crederete: l'attacco a picche è l'unico che consente il mantenimento di 5♦, grazie ad una linea di gioco che solo il computer può adottare (o quasi). Tutti gli altri attacchi battono il contratto. Non sapremo mai se Est sarebbe stato capace di fare 11 prese con attacco a picche. Molto semplicemente perché Verino non ha attaccato in quel colore. E allora dove ha attaccato? Semplice: piccola sotto Donna terza di cuori. Come è possibile, direte voi. Perché il buon Lanfranco Vecchi, su 1♠ – passo -1SA, in quarta posizione, ha inserito il cartellino di 2♥. L'avreste avuto voi il suo coraggio?

Ma siete capaci voi di fare 5♦ con attacco a picche? Vediamo!

Occorre confidare ciecamente nelle picche 4-4, per il semplice motivo che avete sbirciato le carte di Sud e gli avete visto la quarta di quadri. La perfidia del programma generatore delle mani ha provveduto a fornire lo stesso anche del 9 e dell'8. Sud è, evidentemente, un raccomandato.

Allora bisogna giocare Asso e Re di picche e picche taglio, salire al morto con l'Asso di cuori e tagliare la quarta picche, affrancando l'8 (tanto le picche sono 4-4, what's the problem). E fin qui ci possiamo arrivare anche noi. Ma adesso viene il bello! Dovete mettere mano ad una qualsiasi delle 4 carte di fiori che vi sono rimaste in mano (2 le avevate scartate su Asso e Re di picche). Tanto prende per forza Nord, visto che ha KQ10 secchi. Ma le carte le avete sbirciate bene o no? Al limite comprate un paio di occhiali più potenti. Lui non può fare danni e rigiocherà passivamente cuori. Prendete e giocate fiori all'Asso. Poi intavolate l'8 di picche vincente e guardate Sud con disprezzo e derisione. Se taglia di 8 la vostra undicesima presa è il 10 di quadri. E se taglia umanamente di Fante?

Be' ma adesso è facile: non vorrete mica prendere di Asso! Lo lasciate in presa e lui si suicida. Se gioca la Donna di cuori tagliate al morto e gli fate l'impasse alla Donna i quadri. Se gioca quadri è ancora più triste per lui.

Ci tengo a sottolineare che, anche se gli avversari vi avessero fatto vedere le carte, bisogna essere proprio bravi bravi per concepire quest'unica linea di gioco vincente. Il colpo clamoroso e decisivo consiste nel non mettere l'Asso di fiori al primo giro. Altrimenti, visto che un secondo giro di fiori lo dovremo giocare per forza, per preparare il clamoroso finale ai danni di Sud, Nord, in presa, salva il compagno offrendogli un comodo taglio a fiori e preservandogli una seconda presa in atout.

Io ho già un terribile mal di testa. E voi?

Ho appena fatto in tempo a prendere un Optalidon e , quando torno ai tavoli, mi capita fra capo e collo quest'altra mano.

Board 11 - dich. Sud - tutti in prima

♠ A4		
♥ J103		
♦ KJ95		
♣ J873		
♠ K7532		♠ J108
♥ 2		♥ AKQ76
♦ AQ82		♦ 1074
♣ KQ2		♣ 106
	♠ Q96	
	♥ 9854	
	♦ 63	
	♣ A954	

Ho deciso di soffermarmi a vedere Verino Caldarelli e Lanfranco Vecchi. Giocano un bridge molto preciso e pulito ed è un piacere angolizzarli.

La dichiarazione degli avversari così si svolge.

Ovest	Nord	Est	Sud
	Vecchi		Caldarelli
1♠	passo	2♠	passo
4♠			passo

Il 2♠ di Est viene spiegato come costruttivo. Forse proprio questa informazione ha indotto Lanfranco ad intavolare l'Asso di atout. Mi spiegherà più tardi che aveva pensato che le atout avversarie fossero dimostratamente inossidabili, e voleva quindi prendersi il vantaggio di vedere il morto e lo scarto

del compagno. Purtroppo questo è l'unico attacco che consentirebbe al dichiarante di mantenere la manche. Unitamente a quello improponibile e catastrofico sotto doppia forchetta di quadri.

Ma le speranze, per i nostri buoni amici abruzzesi, non sono del tutto compromesse.

Lanfranco Vecchi

Contrariato per la sfortunata scelta di attacco, Nord decide di ripiegare sulle cuori. Della serie: "ho già fatto, probabilmente, un danno, non vorrei farne altri". Oltretutto, con il morto privo di rientri laterali, cercare di interrompere le comunicazioni della linea Est-Ovest, quando ancora ci sono in giro delle atout, è proprio una scelta da ottimo giocatore.

E adesso voglio vedere voi all'opera! Ma vi auguro di avere anche voi in tasca un Optalidon.

Il dichiarante prende di Asso ed intavola il Fante di picche. Ottima mossa. Lui sa che la Donna di picche è in impasse. Se Lanfranco copre, Ovest è ancora più contento; perché allora potrà tornare al morto con il 10, e, non essendoci più atout in giro a dar fastidio, potrà incassare altre 2 vincenti di cuori e poi decidere il da farsi.

Ma Lanfranco non è mica nato ieri e liscia. Adesso il dichiarante deve frettolosamente incassare 2 giri di cuori, sui quali si libera doverosamente di 2 piccole quadri.

Vi ricordo la situazione finale.

♠ -		
♥ -		
♦ KJ95		
♣ J873		
♠ K75		♠ 10
♥ -		♥ 76
♦ AQ		♦ 1074
♣ KQ2		♣ 106
	♠ Q	
	♥ 9	
	♦ 63	
	♣ A954	

Cosa decidete di giocare dal morto?

A sapere che il Re di quadri è in impasse, converrebbe eseguire l'impasse stesso, e accettare l'idea di perdere 2 prese a fiori, mantenendo comunque il contratto. Ma il Re di quadri è fuori impasse. Forse l'Asso di fiori è in expasse. Ma non abbiamo più la possibilità di muovere 2 volte fiori dal morto. Quindi faremo l'impasse a quadri.

Neanche per idea! E perché? Perché anche questa volta l'avversario vi ha fatto vedere tutte le carte. Asso di fiori dentro e Re di quadri fuori.

Bene, allora come ce la sfangiamo? Ma sì... lo so che a carte visti anche voi saprete cosa fare!

Anticipiamo una fiori dal morto, che Sud deve assolutamente lisciare, altrimenti è finita la mano. E poi?

Ma come, non ditemi che non avete visto il favoloso 10 di fiori del morto. Vuoi che il nostro destino sia così crudele da non concederci che almeno il Fante di fiori sia in Nord?

E allora basta giocare una piccola fiori verso il morto. Se Nord non prende, salterà l'Asso di Sud e la manche è portata a casa. Se Nord prende di Fante si è appena auto messo in presa e porterà, a suo piacimento, o la forchetta di quadri o la nostra seconda presa di fiori.

Verino Caldarelli

Se il primo Optalidon non vi è bastato, vi comunico che ci sono farmaci ancora più potenti. Oppure, nella speranza di prendere sonno comunque, stanotte, tenete in considerazione anche il sempre valido rimedio della fiaschetta di Trebbiano di Romagna.

Io penso che opterò per questa seconda soluzione. Ma questa non è una novità!

07 ott
Degustazione
Mortadella IGP
e Calice di
Benvenuto

07 ott
Fine-gara
Sara Tinti Live
"Le canzoni di
Bologna"

08 ott
in palio in una Riffa
gustosa e gratuita
10 Kg di tortellini &
le mitiche Amarene
FABRI

Pranzo
07 e 08
Ottobre

Primo, acqua
e caffè 12,00 €
Primo e secondo con
contorno, acqua e caffè 16,00 €

la Cena

Cena
07 Ott

Primo
Gramigna al ragu' di salsiccia

Secondo
Cololetta alla Bolognese
& Pomodoro Gratinato

Dolce
Panna Cotta al caramello
Acqua, Vino e Caffè

Cena servita al tavolo 20,00 €

POSTI LIMITATI, prenotazione all'iscrizione
oppure gare@bridgebologna.it

CABER
Dal 1960 Salamoia Bolognese®

insaporisce la
vostra cena con **PreSal**
e regala ai commensali
la Salamoia Bolognese®

ASD Bridge Bologna

**TROFEO CITTA'
DI BOLOGNA
2017**
tutti in zona

**7 & 8 Zanhotel
Ottobre Centergross
2017**
VIA SALICETO 8, BENTIVOGLIO (BO)

Sabato 7 Ottobre
IX TORNEO A SQUADRE
Memorial Bresciani

12.00
Accreditamento Squadre

14.00 Inizio Torneo
4 turni 8 Boards

19.00
Intervallo cena

21.00 Fase Serale
3 turni 8 Boards

2.500 euro

150,00euro Squadre OPEN
130,00euro Squadre
GIOCATORI NON DI PRIMA CATEGORIA
70,00euro Squadre
GIOCATORI TESSERATI ALLIEVI

Regolamento
IX TORNEO A SQUADRE
Memorial Bresciani

Verranno giocati 7 turni di gara da 8 amazzate preduplicate, VP20-0; nei primi sei incontri non saranno previsti incontri immediatamente ripetibili, dopo i primi 4 turni le squadre dal 1° al 12° formeranno il girone A. Dal 13° al 30° formeranno il girone B. A seguire di 8 in 8 formeranno gli altri gironi.

Girone A
tutte a premio

Girone B
premio alle prime 3

Altri Gironi
premio alla 1°

*premi speciali non cumulabili

Domenica 8 Ottobre
XX TORNEO A COPPIE
Memorial Chiodini

13.00
Accreditamento Coppie

14.00 1 turno di gara
13 - 15 boards

17.30 2 turno di gara
13 - 15 boards

Formula Mitchell
su più gironi, top integrale

1.000 euro

20,00 euro a giocatore
10,00 euro giocatori
TESSERATI ALLIEVI

Prenotazioni: segreteria@bridgebologna.it --- 051.768051

Per entrambi i tornei: la direzione tecnica si riserva di modificare insindacabilmente formule e regolamento di gara secondo eventuali necessità

Cashmere

POSTA

CABER

G

G

FABRI