



CAMPIONATI ASSOLUTI A COPPIE MISTE COPPA ITALIA MISTA

Salsomaggiore Terme, 1 – 4 Novembre 2018

N° 5 – Domenica 4 Novembre 2018 - Conclusione

Responsabile: Nicola Di Stefano

Redazione, layout: Francesca Canali

Redazione: Alessandro Croci

COSTA - DE LEO CONQUISTANO L'ORO



Il titolo italiano a Coppie Miste è stato vinto da Margherita Costa e Francesco De Leo. I giovanissimi campioni sono seguiti sul podio da Monica Aghemo e Andrea Buratti e da Franca Serangeli e Andrea Mazza. Sesti al termine della giornata di ieri, Costa-De Leo hanno scalato la classifica grazie all'ottima sessione odierna. Sono così riusciti a recuperare il vantaggio di Monica Aghemo e Andrea Buratti, primi in classifica fino a metà del turno di questa mattina, che si sono assicurati un comunque ottimo secondo posto (che si aggiunge a quello vinto insieme nel Campionato a coppie open 2014). Franca Serangeli e Andrea Mazza, quarti dopo la penultima sessione, hanno trovato il ritmo che ha permesso loro di raggiungere il podio.



LENTA MA CONVINCENTE RISALITA

Alessandro Croci

Ecco la situazione quando, alle dieci del mattino di domenica, tutte le coppie della finale A prendono posto ai tavoli. Mancano solo 18 board e salta all'occhio come i distacchi che separano le prime sette coppie siano minimi. Meno di cinque punti percentuali separano la coppia in testa da quella che occupa la settima posizione. Può quindi succedere di tutto.

1° Buratti Andrea - Aghemo Monica	60,24
2° Attanasio Dario - Manara Gabriella	59,50
3° Marino Leonardo - Pisani Rosanna	58,49
4° Mazza Andrea - Serangeli Franca	57,89
5° Cuzzi Monica - Magrini Leonardo	57,16
6° Costa Margherita - De Leo Francesco	56,87
7° Chavarria Margherita - Gandoglia Alessandro	56,52

Ed ora vi mostro in anteprima quale sarà la classifica finale, che assegna i posti sul podio e le relative medaglie.

1° Costa Margherita - De Leo Francesco	59,37
2° Buratti Andrea - Aghemo Monica	58,09
3° Mazza Andrea - Serangeli Franca	56,67
4° Cuzzi Monica - Magrini Leonardo	56,29
5° Comirato Paolo - Dal Ben Teresa	56,16
6° Attanasio Dario - Manara Gabriella	55,77
7° Marino Leonardo - Pisani Rosanna	55,42

Il distacco fra la coppia vincitrice e la settima classificata si è addirittura ridotto a meno del quattro per cento. Questa constatazione ci induce a pensare che si sono materializzate le seguenti situazioni:

1. Il livello di gioco era assai alto e pregevole.
2. Gli score sono stati molto regolari e senza frequenti risultati anomali.
3. Forse le mani non erano particolarmente intricate. Ma questo potrebbe non essere del tutto vero.
4. La sala era, comunque, pregevolmente omogenea. Il che rende merito alla formula adottata.

A conclusione di questa avvincente **kermesse** durata quattro giorni, ed a completamento di tutto quanto ho avuto il piacere di raccontarvi sui bollettini, ritengo opportuno farvi semplicemente una veloce cronistoria delle mani giocate ieri mattina, senza scendere eccessivamente nella tecnica che le stesse proponevano. Una sorta di piccola **radio-cronaca** della gara.

Però, dalle due classifiche sopra esposte, una cosa **lampeggia** più di altre. La coppia medaglia d'oro era partita dal sesto posto; quindi la sua **escalation** è davvero ammirevole. Oltretutto è stata lenta ma progressiva. Quindi il loro è stato un lavoro capillare

e paziente. E questo piace vederlo, nei nostri tornei di bridge. Purtroppo non si può non osservare, viceversa, la discesa di due fra le coppie più titolate a salire sul podio. Attanasio-Manara sono scesi dal secondo al sesto posto. Marino-Pisani dal terzo al settimo. Succede. Non per questo perderanno neanche una briciola dell'ammirazione che tutti noi proviamo per la loro riconosciuta bravura. Gli spostamenti delle altre coppie, invece, sono stati quasi impercettibili. Un sincero applauso a Leonardo Magrini ed alla sua **grande mamma** Monica Cuzzi, che hanno fallito la medaglia di bronzo per lo 0,38 per cento. Complimenti, viceversa, a Franca Serangeli ed Andrea Mazza, che sono saliti sul terzo gradino del podio.

Ma veniamo alla nostra carrellata sulle mani, quelle più interessanti, come già detto.



Board 1. Dich. Nord. Tutti in prima.

♠ 8 ♥ K Q 8 ♦ K Q J 4 3 ♣ Q 5 4 2	<div style="background-color: #003366; color: white; padding: 5px; margin: 0 auto; width: 60px; height: 60px; display: flex; flex-direction: column; align-items: center; justify-content: center;"> N O E S </div>	♠ K J 10 7 4 ♥ J 10 7 5 2 ♦ 6 ♣ 10 8
♠ Q 3 2 ♥ A 4 ♦ 10 9 ♣ A K 9 7 6 3		♠ A 9 6 5 ♥ 9 6 3 ♦ A 8 7 5 2 ♣ J

Atanasio-Manara in N/S lasciano giocare tre picche meno due a Chiavarria-Gandoglia, ma loro farebbero cinque quadri. Infatti prendono solo il 16%. Costa-De Leo si fermano a tre quadri più due e concedono il 63% proprio a Buratti Aghemo. Cuzzi-Magrini chiamano cinque quadri ma ottengono solo il 56%, perché ben sei coppie contrano il contratto di cinque quadri.

Board 3. Dich. Sud. E/O in zona.

♠ A 10 9 2 ♥ K 9 6 3 ♦ 3 ♣ A J 8 4	<div style="background-color: #003366; color: white; padding: 5px; margin: 0 auto; width: 60px; height: 60px; display: flex; flex-direction: column; align-items: center; justify-content: center;"> N O E S </div>	♠ Q J 8 4 ♥ Q J 5 2 ♦ K Q 8 6 ♣ 6
♠ 6 3 ♥ A 10 4 ♦ J 9 7 4 ♣ Q 10 7 2		♠ K 7 5 ♥ 8 7 ♦ A 10 5 2 ♣ K 9 5 3

Paoluzi-Giordano in E/O giocano due quadri, prendono il contro e concedono 500 a Buratti-Aghemo. La bellezza del 100% pieno per in N/S. Cuzzi-Magrini fanno un senza più uno e prendono l'81%. Costa-De Leo fanno fare solo un senza e prendono il 65%. Anche Mazza-Serangeli fanno un senza più uno e prendono anche loro l'81%.

Board 4. Dich. Ovest. Tutti in zona.

♠ 8 2 ♥ J 4 ♦ 9 7 ♣ A K Q 10 7 5 4	<div style="background-color: #003366; color: white; padding: 5px; margin: 0 auto; width: 60px; height: 60px; display: flex; flex-direction: column; align-items: center; justify-content: center;"> N O E S </div>	♠ K Q 10 9 7 ♥ A K 5 ♦ A 3 ♣ 6 3 2
♠ 5 ♥ Q 10 9 8 2 ♦ K 8 6 2 ♣ J 9 8		♠ A J 6 4 3 ♥ 7 6 3 ♦ Q J 10 5 4 ♣ —

Simonetta Paoluzi in E/O deve andare un down a quattro cuori sempre contro Buratti-Aghemo, i quali segnano il 59%. Ma se il suo compagno avesse giocato tre senza le avrebbe fatte.

Cuzzi-Magrini lasciano giocare tre picche-1 e prendono il 59%. Mazza-Serangeli fanno fare un picche più e si devono accontentare di un brutto nove percento.

Costa-De Leo segnano tre picche più uno ed incassano un ottimo 90%.

Board 6. Dich. Est. E/O in zona.

♠ J 8 5 3 ♥ Q 9 6 2 ♦ A 8 3 ♣ J 2	<div style="background-color: #003366; color: white; padding: 5px; margin: 0 auto; width: 60px; height: 60px; display: flex; flex-direction: column; align-items: center; justify-content: center;"> N O E S </div>	♠ Q 2 ♥ 10 8 7 4 ♦ K J 6 ♣ Q 9 8 6
♠ A K 10 4 ♥ K 5 ♦ 10 5 2 ♣ A K 7 5		♠ 9 7 6 ♥ A J 3 ♦ Q 9 7 4 ♣ 10 4 3

Aldo Gerli in Est, in coppia con Francesca Piscitelli, farebbe tre senza a Cuzzi-Magrini se avesse il coraggio di fare l'expasse all'Asso di cuori, rischiando un tot di down, invece dell'impasse (o caduta) del Fante di picche, che non vince. Anche Mazza-Serangeli incassano il down di Atanasio-Manara a tre senza e segnano, come la Cuzzi, l'87%. Buratti-Aghemo si fermano ad un senza ma fanno +2, il che procura loro il 56%. Stesso contratto per Costa-De Leo, ma loro fanno addirittura +3 per un bel 75%.



Aldo Gerli

Board 7. Dich. Sud. Tutti in zona.

♠ 5 4 ♥ A Q 6 2 ♦ 10 7 6 ♣ 9 4 3 2	<table border="1" style="border-collapse: collapse; width: 100px; height: 100px; margin: auto;"> <tr><td style="text-align: center;">N</td></tr> <tr><td style="text-align: center;">O</td></tr> <tr><td style="text-align: center;">E</td></tr> <tr><td style="text-align: center;">S</td></tr> </table>	N	O	E	S	♠ 3 2 ♥ K J 4 ♦ Q J 9 8 4 ♣ Q J 7
N						
O						
E						
S						
♠ K 9 7 ♥ 10 ♦ A 5 3 2 ♣ A K 8 6 5		♠ A Q J 10 8 6 ♥ 9 8 7 5 3 ♦ K ♣ 10				

Monica Cuzzi in Nord dichiara tre cuori e va un down, ma Bernardo Biondo e Claudia Castignani farebbero cinque fiori e cinque quadri. Infatti Monica si segna sulla score l'81%. Mazza-Serangeli subiscono tre fiori più uno e segnano un discreto 65%. Buratti-Aghemo incassano un altro bel 500 contrando gli avversari a due picche in zona, il che corrisponde all'81%. Irene Baroni e Roman Zaleski esagerano andando a quattro cuori lisce meno tre, e concedono il 65% a Costa-De Leo.



Leonardo Magrini

Board 9. Dich. Nord. E/O in zona.

♠ 5 ♥ 8 5 ♦ A K 8 6 5 ♣ K J 7 6 5	<table border="1" style="border-collapse: collapse; width: 100px; height: 100px; margin: auto;"> <tr><td style="text-align: center;">N</td></tr> <tr><td style="text-align: center;">O</td></tr> <tr><td style="text-align: center;">E</td></tr> <tr><td style="text-align: center;">S</td></tr> </table>	N	O	E	S	♠ K J 8 7 ♥ A 9 2 ♦ J 9 4 ♣ 10 9 8
N						
O						
E						
S						
♠ A Q 9 ♥ Q J 6 3 ♦ Q 10 3 ♣ A Q 2		♠ 10 6 4 3 2 ♥ K 10 7 4 ♦ 7 2 ♣ 4 3				

Leonardo Magrini batte tre senza alla Federica Sani, che gioca con Claudio Nunes, attaccando piccola quadri dalla sua quinta di Asso e Re. Gli avversari di Mazza-Serangeli giocano uno strano due cuori meno due nella 4-2 e concedono agli E/O il 68%. Anche Costa-De Leo battono il tre senza e, come la Cuzzi, incassano il 62%. Stesso preciso risultato per Buratti-Aghemo.

Board 12. Dich. Ovest. N/S in zona.

♠ K Q 9 7 6 ♥ — ♦ 8 5 4 2 ♣ K 10 9 7	<table border="1" style="border-collapse: collapse; width: 100px; height: 100px; margin: auto;"> <tr><td style="text-align: center;">N</td></tr> <tr><td style="text-align: center;">O</td></tr> <tr><td style="text-align: center;">E</td></tr> <tr><td style="text-align: center;">S</td></tr> </table>	N	O	E	S	♠ J 10 3 ♥ A K J 8 5 3 ♦ K 7 3 ♣ Q
N						
O						
E						
S						
♠ 5 4 ♥ Q 10 4 ♦ A Q J 10 9 ♣ J 8 4		♠ A 8 2 ♥ 9 7 6 2 ♦ 6 ♣ A 6 5 3 2				

Francesca Piscitelli, in Est, dichiara e fa quattro cuori. Ma Attanasio-Manara avrebbero fatto quattro picche. Ma si deve accontentare di un misero 22%, visto che quattro picche in sala lo ha chiamato solo Pattacini. Peggio ancora, la maggioranza delle coppie che contro giocavano questa mano, a cesso la del tutto infattibile surlevee. In questo elenco compaiono anche Buratti-Aghemo e Costa-De Leo che però racimolano un non grave 34%.

Board 13. Dich. Nord. Tutti in zona.

♠ J ♥ Q J 8 4 ♦ A J 6 2 ♣ 10 9 8 5	<table border="1" style="border-collapse: collapse; width: 100px; height: 100px; margin: auto;"> <tr><td style="text-align: center;">N</td></tr> <tr><td style="text-align: center;">O</td></tr> <tr><td style="text-align: center;">E</td></tr> <tr><td style="text-align: center;">S</td></tr> </table>	N	O	E	S	♠ A 10 4 2 ♥ 10 9 7 3 ♦ K Q 10 ♣ 7 6
N						
O						
E						
S						
♠ K Q 8 6 5 3 ♥ 6 5 ♦ 9 4 3 ♣ J 2		♠ 9 7 ♥ A K 2 ♦ 8 7 5 ♣ A K Q 4 3				

Leonardo Marino, in Nord, si ferma a tre fiori ma fa 11 prese, contro Biondo-Castignani. Ma il cinque fiori lo chiamano solo in cinque. E, come se non bastasse, nove coppie giocano tre senza le picche. Nel senso che pagano le prime sei prese. 50% per Marino-Pisani. 15% a Cuzzi-Magrini (tre senza meno due). 84% a Buratti Aghemo che incassano le prime sei prese. Mazza-Serangeli si fermano a due senza meno uno e recuperano un 40%.

Board 16. Dich. Ovest. E/O in zona.

♠ A 7 ♥ 10 8 5 4 3 ♦ J 7 3 ♣ A 3 2	<div style="border: 2px solid blue; padding: 5px; width: 60px; margin: 0 auto;"> N O E S </div>	♠ J 10 3 ♥ J 7 ♦ A Q 10 8 ♣ J 10 9 5
♠ K 9 6 5 4 ♥ Q 2 ♦ K 6 4 ♣ 7 6 4		♠ Q 8 2 ♥ A K 9 6 ♦ 9 5 2 ♣ K Q 8

Board 17. Dich. Nord. Tutti in prima.

♠ A 10 5 3 ♥ K J ♦ K Q 6 3 ♣ K 9 6	<div style="border: 2px solid blue; padding: 5px; width: 60px; margin: 0 auto;"> N O E S </div>	♠ K Q 4 2 ♥ 2 ♦ 10 9 8 2 ♣ 10 7 5 4
♠ J 6 ♥ 10 9 8 4 3 ♦ A 7 5 ♣ Q J 8		♠ 9 8 7 ♥ A Q 7 6 5 ♦ J 4 ♣ A 3 2

Board 18. Dich. Est. N/S in zona.

♠ A J 7 ♥ 9 3 ♦ Q 10 3 ♣ A 10 7 6 5	<div style="border: 2px solid blue; padding: 5px; width: 60px; margin: 0 auto;"> N O E S </div>	♠ 9 6 3 2 ♥ 6 5 2 ♦ A 7 5 4 ♣ K Q
♠ Q 10 ♥ K J 10 7 ♦ K J 8 6 2 ♣ 3 2		♠ K 8 5 4 ♥ A Q 8 4 ♦ 9 ♣ J 9 8 4

Emanuela Fusari in Sud, che gioca con Giuseppe Frenna, deve per forza andare un down a quattro cuori, ma avrebbe fatto tre senza, 25% per Emanuela. Cuzzi-Magrini si fermano a tre cuori fatte e segnano il 68%. Stesso risultato e percentuale per Mazza-Serangeli. 75% per Costa-De Leo che battono quattro cuori. Buratti-Aghemo concedono la surlevée a tre cuori, il che gli costa un brutto sei per cento.

Francesco De Leo realizza una inaspettata surlevée a tre senza, ai danni proprio di Mazza-Serangeli, che arriveranno terzi. Questo gli vale solo il 53%. Buratti-Aghemo sono sull'altra linea e concedono anche loro la surlevée; quindi 47%. La **grande mamma** si scatena e di surlevée a tre senza ne fa addirittura due. Ottimo 93%.

Francesco De Leo non ha il coraggio di salire in zona a quattro fiori, che avrebbe fatto. Lascia giocare tre quadri meno uno proprio a Mazza-Serangeli. Recupera comunque un bel 62%. Tutti passano al tavolo della Monica ma ciò significa solo il 28% per lei. Passano anche al tavolo di Buratti, ma loro sono sull'altra linea; quindi 72% per loro.



Sarebbe assai divertente vedere il progressivo evolversi della classifica man mano che venivano giocate queste mani, ad una ad una, anche a turno concluso. Purtroppo non esiste supporto informatico che ci consenta questo avvincente telefilm. Chissà se un domani il software della FIGB potrà farci anche questo regalo? Per ora accontentiamoci di quello che ci mette a disposizione, che è già bello e molto esauriente.

Adesso tutti in piedi a cantare l'Inno di Mameli ed un caloroso arrivederci alla prossima competizione.

RISPOSTE AL QUIZ DICHIARATIVO DI IERI



QUIZ DICHIARATIVO PROPOSTO IERI:

Mitchell
N/S in zona.
Dichiarante Sud.

Ovest	Nord	Est	Sud
3♥	Passo	Passo	1♦ ?

Le tue carte:

♠ A Q 7 5
♥ 4
♦ K Q J 8 7 2
♣ J 5

Cosa dichiarare in Sud?



Alfredo Versace
Contro. Senza dubbi.



Dario Attanasio
Contro. Obbligatorio.



Monica Aghemo
Riapro di contro come stile,
seppure sia un rischio.

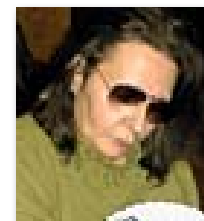

Monica Cuzzi
3♠. Con la 6-4 non mi va
di passare. Sono molto in
dubbio, ma dichiaro 3♠.



Andrea Buratti
Contro.



Valerio Giubilo
3♠.



Giovanni Donati
Mi sembra pericoloso riaprire,
preferisco passare.



Enrico Guglielmi
Contro. Il mazzo ha pochi
punti, e questo mi fa pensare/
sperare che il partner
sia in attesa per trasformare.
Anche se è Est quello forte,
per non aver rialzato deve
essere in misfit e quindi possiamo
provare a battere ugualmente.
Possiamo anche acchiappare un fit
picche che il mio non ha proposto
perché troppo debole per parlare
diretto. E infine ci sono le quadri
belle che possono fungere da rifugio.

COPPIE MISTE: RISULTATI DELLA FINALE A

1°	Costa Margherita	-	De Leo Francesco	1.253,95	59,37
2°	Buratti Andrea	-	Aghemo Monica	1.226,76	58,09
3°	Mazza Andrea	-	Serangeli Franca	1.196,96	56,67
4°	Cuzzi Monica	-	Magrini Leonardo	1.188,82	56,29
5°	Comirato Paolo	-	Dal Ben Teresa	1.186,20	56,16
6°	Attanasio Dario	-	Manara Gabriella	1.177,93	55,77
7°	Marino Leonardo	-	Pisani Rosanna Goffredi	1.170,37	55,42
8°	Bracci Michela	-	Tiradrilli Marco	1.135,53	53,77
9°	Biondo Bernardo	-	Castignani Claudia	1.135,33	53,76
10°	Chavarria Kaifmann Margherita	-	Gandoglia Alessandro	1.131,18	53,56
11°	Tagliaferri Vera	-	Vinci Francesco Saverio	1.128,76	53,45
12°	Martellini Chiara	-	Rivara Giorgio	1.084,26	51,34
13°	Garofalo Fulvia	-	Mauri Giorgio	1.069,33	50,63
14°	Nunes Claudio	-	Sani Federica	1.062,99	50,33
15°	Azzolini Frenna Morena	-	Di Bello Furio	1.054,23	49,92
16°	Nardullo Ennio	-	Novo Antonella	1.052,07	49,81
17°	Gerli Aldo Giovanni	-	Piscitelli Francesca	1.051,05	49,77
18°	Giordano Riccardo	-	Paoluzi Simonetta	1.049,93	49,71
19°	Uggeri Paolo	-	Gentili Luigina	1.043,38	49,40
20°	Mantovani Marina	-	Tamburrini Cesare	1.043,21	49,39
21°	Di Bella Loredana	-	Deprati Stefano	1.033,85	48,95
22°	Gritti Donatella	-	Grimaldi Federico Alfassio	1.014,00	48,01
23°	Forni Costanza	-	Polledro Roberto	1.012,33	47,93
24°	Bobbio Giovanni	-	Capobianco Sophia	991,78	46,96
25°	Puglia Alessandro	-	Pignatti Katia	977,36	46,28
26°	Colonna Ornella Ligambi	-	Ligambi Luigi	974,86	46,16
27°	Caneschi Luca	-	Taviani Paola Cavallucci	964,75	45,68
28°	Frenna Giuseppe	-	Fusari Emanuela	947,53	44,86
29°	Pattacini Maurizio	-	Pezzuoli M.Ludovica	946,50	44,82
30°	Baroni Irene	-	Zaleski Roman	942,25	44,61
31°	Frezzotti Luigi	-	Strizzi Maria Beatrice	935,89	44,31
32°	Crupi Titto Domenico	-	Arnone Marcella	917,27	43,43
33°	Cima Leonardo	-	Dessi' Barbara	911,75	43,17
34°	Franceschelli Gianni	-	Ticca Monica Maria	902,47	42,73

COPPIE MISTE: RISULTATI DELLA FINALE B

1°	Cherubin Norberto	-	Cervini Patrizia	703,17	58,60
2°	Mortarotti Antonio	-	Pessoa Sofia	695,99	58,00
3°	Camerini Lorenzo	-	Uryupina Olga	687,74	57,31
4°	Capriata Emanuela	-	Masucci Nino	673,07	56,09
5°	Cedolin Franco	-	Vianello Francesca	658,78	54,90
6°	Viola Alfredo	-	Viola Giuliana	641,28	53,44
7°	Crezzini Luciano	-	Mirolli Maura	638,40	53,20
8°	Arslan Carla Pagnini	-	Clair Paolo	638,11	53,18
9°	Carnicelli Francesca Failla	-	Failla Giuseppe	637,11	53,09
10°	Benvenuto Angelo	-	Calvi Liana	624,68	52,06
11°	Chiaretto Alessandra	-	Schileo Nicola	618,03	51,50
12°	Manganella Alessandra	-	Manganella Gennaro	611,65	50,97
13°	Marceddu Isabella	-	Mazzadi Francesco	603,99	50,33
14°	Totaro Carlo	-	Totaro Maria Pia	591,03	49,25
15°	Macchi Raffaella	-	Realini Giuseppe	588,22	49,02
16°	Buquicchio Daniela	-	Pagani Daniele	587,48	48,96
17°	Cittadini Paolo	-	Cattani Diana	583,34	48,61
18°	Checchi Cinzia	-	Pipola Giuseppe	566,22	47,18
19°	Burgio Caterina	-	Comella Amedeo	564,75	47,06
20°	Bernardo Giuseppe	-	Campana Emma Emilia	558,95	46,58
21°	Di Lembo Francesca	-	Matteucci Mario	547,60	45,63
22°	Ferraris Marinella	-	Papagalli Roberto	544,70	45,39
23°	Cordaro Marco	-	Marcelli Cristina	532,43	44,37
24°	Mazzarone Francesca	-	Viggiano Filippo	521,37	43,45
25°	De Iorio Carla	-	Zaccaro Bruno	507,18	42,26
26°	Danti Gabriella	-	Pomilia Antonino	474,76	39,56

COPPIE MISTE: RISULTATI DELLA FINALE C

1°	Bianchi Valeria	-	Vivaldi Antonio	657,06	54,75
2°	Cecconi Patrizia	-	Smorto Cecchi Domenico	651,41	54,28
3°	Canepa Letizia	-	Poggio Aldo	650,71	54,23
4°	Mantica Laura Vergnano	-	Mantica Roberto	639,37	53,28
5°	Casadei Ilaria	-	Nicchi Filippo	637,41	53,12
6°	Murolo Massimo	-	Polimeni Maria Bosco	636,12	53,01
7°	Catella Enrico	-	Monaco Anna	632,27	52,69
8°	Rava Giovanna	-	Turletti Tola Giovanni	626,47	52,21
9°	Maltoni Vera	-	Morelli Marco	618,59	51,55
10°	Cupellini Carla Giovanna	-	Scullin Giordano	616,75	51,40
11°	Bevilacqua Pamela	-	Moggia Alfonso	614,24	51,19
12°	Dall'Olio Rossella	-	Iotti Pierluigi	605,02	50,42
13°	Ocellini Vittorio	-	Condoleo Renata	600,23	50,02
14°	Agrillo Mario	-	Agrillo Cinzia	600,08	50,01
15°	Baldi Stefano	-	Iapoce Francesca	595,96	49,66
16°	Cannavale Paola	-	Fruscoloni Leonardo	589,80	49,15
17°	Balbi Gianni	-	Zago Serenina	589,61	49,13
18°	Bacci Di Capaci Guido	-	Rossi Cinzia	588,27	49,02
19°	Ferramosca Francesco	-	Lanzotti Lodovica Barbiero	580,86	48,41
20°	Fantoni Paolo	-	Spallanzani Laura	577,14	48,09
21°	Bussone Mario	-	Iovino Stella	577,02	48,08
22°	Odello Giorgio	-	Mofakhami Shahla	574,71	47,89
23°	Libetti Alessandro	-	Rossi Anna Maria	567,41	47,28
24°	Antonietti Gabriella	-	Sommavilla Massimo	560,82	46,74
25°	Baietto Laura	-	Baietto Alberto	510,12	42,51
26°	Fasano Antonio	-	Testa Arianna	502,55	41,88

COPPIE MISTE: RISULTATI DELLA FINALE D

1°	Colombo Gloria Brugnani	-	Garbosi Franco	671,14	55,93
2°	Marinoni Pier Andrea	-	Romano Elisa	666,40	55,53
3°	Morelli Ambra	-	Tavoschi Davide	665,18	55,43
4°	Meregaglia Daniele	-	Venini Luisa	664,76	55,40
5°	Baldi Elma	-	Brera Molinaro Felice	662,11	55,18
6°	Devoto Sergio	-	Lucchesi Sandra	651,46	54,29
7°	Dagnino Roberto	-	Stagno Emanuela	650,83	54,24
8°	Salvanelli Danila	-	Villani Claudio	638,79	53,23
9°	Ghinolfi Oscar	-	Pasta Marilena Boschi	623,72	51,98
10°	Ghiorsi Pierluigi	-	Artioli Nadia	605,20	50,43
11°	Ramella Giuliana	-	Vardanega Carlo	600,37	50,03
12°	De Crescenzo Marilena	-	Gabrieli Massimo	591,94	49,33
13°	Bonocore Silvana	-	Luca Francesco	590,12	49,18
14°	Biagioni Ornella	-	Della Seta Livio	587,40	48,95
15°	Ferrari Patrizia	-	Aneschi Vittorio	583,22	48,60
16°	Federico Rita	-	Murgia Francesco	581,46	48,46
17°	Nitti Valentini Maria Teresa	-	Petroncini Claudio	580,88	48,41
18°	Porciani Roberto	-	Schettino Giulia	578,75	48,23
19°	Carboni Donatella	-	Manovella Giuseppe	567,01	47,25
20°	Burgetto Giuseppe	-	Finzi Daniela	565,92	47,16
21°	La Torre Rocco Quirino	-	Urbani Alessandra	564,82	47,07
22°	Ferrantelli Nicoletta	-	Perrod Roberto	562,94	46,91
23°	Mastromartino Sergio	-	Zielinska Danuta	553,00	46,08
24°	Guerra Alfredo	-	Panelli Daniela	538,08	44,84
25°	Pace Enza	-	Riva Roberto	525,35	43,78
26°	Colucci Gabriella	-	Griffoni Andrea	524,45	43,70

COPPIE MISTE: RISULTATI DELLA FINALE E

1°	Cardenas Diego	-	Sarbanese Gioia	716,94	59,75
2°	Benassi Enrico	-	Colamartino Franca	714,20	59,52
3°	Parelli Mirella Maria	-	Salvestrini Claudio	697,65	58,14
4°	Culicigno Paola	-	Fioretti Francesco	674,25	56,19
5°	Fala' Virginia Cosignani	-	Salomoni Roberto	663,73	55,31
6°	Cesati Alberto	-	Azzoni Patrizia	649,10	54,09
7°	Zucchini G.Carlo	-	Azzimonti Annarita	646,59	53,88
8°	Bassi Barbara	-	Cinelli Marco	638,30	53,19
9°	Baldassin Daniela	-	Casadei Loris	617,48	51,46
10°	Cicione Giuliana	-	Quagliato Massimo	606,82	50,57
11°	Lorenzi Giovanna	-	Pavoletti Alessandro	603,37	50,28
12°	Martinelli Antonio Giulio	-	Martinelli Giovanna	602,67	50,22
13°	Casale Stefania Dani	-	Del Castillo Gaetano	600,90	50,08
14°	Gibertoni A.Rita	-	Soglia Roberto	599,33	49,94
15°	Conti Alberto	-	Frassinelli Marzia	596,86	49,74
16°	Fantoni Giulio	-	Fantoni Titti Ferrario	596,19	49,68
17°	Del Pistoia Andrea	-	Toscano Luisa	575,69	47,97
18°	De Longhi Pierangela	-	Tanini Gabriele	563,96	47,00
19°	Mulas Alessandra	-	Spanu Carlo	549,30	45,78
20°	Gelletti Marino	-	Pizzagalli Vanna Alida Salce	549,06	45,75
21°	Guerrero Alessandro	-	Ventura Patrizia	535,81	44,65
22°	Di Dio Giuseppina	-	Schneider Peter	534,47	44,54
23°	Dessi' Maria Francesca	-	Siddi Marcello	532,58	44,38
24°	Bulletti Fernanda	-	Prayer Stefano	528,48	44,04
25°	Paini Maurizio	-	Zarattini Giuliana	504,67	42,06
26°	Pontelli Giorgio	-	Tessarolo Marina	501,61	41,80

COPPIE MISTE: RISULTATI DELLA FINALE G

1°	Bonifacio Andrea	-	Lapini Laura	714,98	59,58
2°	D'Amely Di Melendugno Guido	-	Tonti Daniela	692,00	57,67
3°	Mandelli Massimo	-	Mariani Angelica	675,61	56,30
4°	Dalli Cardillo Alessandra	-	Garghentini Cesare	662,12	55,18
5°	Miozzi Cristiano	-	Rossano Enza	660,59	55,05
6°	Busi Elda	-	Torriani Mario	638,67	53,22
7°	Lanari Sonti	-	Mele Gaetano	635,96	53,00
8°	De Lutio Caterina	-	Porta Tadolini Federico	621,33	51,78
9°	Gamberucci M.Cristina	-	Menichetti Luca	617,57	51,46
10°	Cafiero Maurizio	-	Pozzi Giulia	615,02	51,25
11°	Figliolia Francesco	-	Ponzio Elisabetta	609,41	50,78
12°	Manzano Alida	-	Muricchio Enrico	608,24	50,69
13°	Capatti Monica	-	Capatti Carlo	607,33	50,61
14°	Ferro Giovanni	-	Rebella Brunella	606,51	50,54
15°	Lamorgese Patrizia	-	Valente Giulio	594,67	49,56
16°	Mezzanotte Samantha	-	Timpani Nicola	589,92	49,16
17°	Nicoletto Flavia	-	Tricarico Aldo	577,49	48,12
18°	Fasano Anna Lisa	-	Pattoso Marco	567,65	47,30
19°	Gianfelici Umberto	-	Molinari Daniela Maria	561,02	46,75
20°	Ceresini Gianfranco	-	Duimio Laura	560,67	46,72
21°	Fabrizi Fabrizio	-	Moscardi Mariangela	555,84	46,32
22°	Ferrami Marzia	-	Gragno Paolo	543,22	45,27
23°	Pantaleo Genoveffa Pilleri	-	Attene Angelino	524,51	43,71
24°	Contristano Gerardo	-	De Nicola Gabriella	522,08	43,51
25°	Castelli Antonio	-	Scalco Vilma	521,73	43,48
26°	Giubilo Daniela	-	Giubilo Fabrizio	515,88	42,99

COPPIE MISTE: RISULTATI DELLA FINALE F

1°	Uglietti Alessandra	-	Mantineo Emanuele	710,08	59,17
2°	Cammarata Michele	-	Franco Carmela	698,04	58,17
3°	Del Torre Gioia	-	Turi Mario	673,22	56,10
4°	Loi Maria Grazia Lecis	-	Ribichesu Riccardo	671,06	55,92
5°	Luceno' Salvatore	-	Sciandra Roberta	666,63	55,55
6°	Abate Mario	-	Gedda Cristiana	638,86	53,24
7°	Stacchini Lea Marina	-	Treossi Paolo	631,10	52,59
8°	Ditel Marco	-	Paparo Mariella	626,86	52,24
9°	Degli Angeli Carlo	-	Raviola Lorenza	619,06	51,59
10°	Calamari Elena	-	Ferro Giuseppe	616,23	51,35
11°	Amato Bruno	-	Gigliotti Donatella	613,84	51,15
12°	Cammissa Gregorio	-	Gianino Gloria	609,69	50,81
13°	Monopoli Marina	-	Ravani Roberto	598,63	49,89
14°	Ghezzi Paola	-	La Novara Vincenzo	597,37	49,78
15°	Fiammini Mariella	-	Sgalla Riccardo	592,00	49,33
16°	Nostro Giovanni	-	Arcovito Mariagrazia	580,39	48,37
17°	Meneghini Gianluigi	-	Moneta Alessandra	571,65	47,64
18°	Mac Neil Katharine	-	Nardi Piero	568,67	47,39
19°	Cicora Egidio	-	Sampieri Doriana	559,02	46,58
20°	Mangini Pietro	-	Passalacqua Marilena	558,63	46,55
21°	Garavaglia Linda	-	Garbati Giancarlo	557,61	46,47
22°	Panizzi Massimo	-	Quadri Laura	548,94	45,75
23°	Bernabei Giusy	-	Rosciano Mauricio	540,35	45,03
24°	Alfani Gabriella	-	Arcieri Pio	537,49	44,79
25°	Battistini Brunella	-	Foschi Claudio	508,20	42,35
26°	Bau' Giuseppe	-	Gatteschi Fulvia	506,39	42,20

